

UNIVERSIDAD INTERAMERICANA DE PUERTO RICO
RECINTO METROPOLITANO

DECANATO DE ESTUDIANTES

GUÍA DEL ESTUDIANTE:
El Recinto Metro
de la A a la Z

2020

TABLA DE CONTENIDO

MENSAJE DE LA RECTORA	3
VISIÓN UNIVERSIDAD INTERAMERICANA DE PUERTO RICO	4
MISIÓN DEL RECINTO METRO	4
ACTIVIDADES EXTRACURRICULARES	5
CENTRO DE APOYO ESTUDIANTIL	6
CENTRO DE ESTUDIANTES	7
CENTRO DEPORTIVO	8
DEPARTAMENTO ATLÉTICO.....	9
DIRECTORIO TELEFÓNICO DE OFICINAS DE SERVICIO	10
(CUADRO TELEFONICO 787-250-1912).....	10
ESTACIONAMIENTO.....	12
GRUPOS DE TALENTO	13
INTERNACIONALIZACIÓN.....	14
ORGANIZACIÓN DEL RECINTO	15
ORGANIZACIONES ESTUDIANTILES.....	16
PREGUNTAS FRECUENTES	18
PROGRAMA DE ORIENTACIÓN UNIVERSITARIA.....	22
SEGURIDAD.....	23
SEÑALES DE ALERTA DE UNA SITUACION PELIGROSA.....	24
SERVICIOS DE APOYO (ACADÉMICO)	25
SERVICIOS DE APOYO (NO ACADÉMICO)	26
TARJETA DE IDENTIFICACIÓN.....	28

MENSAJE DE LA RECTORA



¡Bienvenido al Recinto Metro de la Universidad Interamericana de Puerto Rico! Agradezco que hayas escogido este recinto para continuar tu formación académica y convertirte en el profesional que aspiras ser. Aquí encontrarás un sinnúmero de oportunidades para adelantar tu plan de vida mientras te educas de forma integral, desarrollas amistades para toda la vida y caminas con paso firme hacia tu futuro.

Nuestro lema, **Formando líderes y emprendedores para el mundo**, sintetiza la Misión que se ha planteado el Recinto. Los colaboradores que encontrarás en cada una de las oficinas y dependencias del Recinto Metro están disponibles para responder a tus inquietudes, satisfacer tus necesidades educativas y exceder tus expectativas de servicio. Al proveer este ambiente, estoy segura de que tu experiencia con nosotros será de gran provecho.

Te invito a que explores la información que presenta esta guía, que tiene el fin de darte a conocer aspectos del Recinto que harán tu experiencia más enriquecedora. Sácale provecho a la Guía y déjame saber cómo podemos mejorar.

Cuenta con nosotros para construir tu futuro. ¡Éxito!

Marilina L. Wayland
Rectora

VISIÓN UNIVERSIDAD INTERAMERICANA DE PUERTO RICO

La Universidad Interamericana de Puerto Rico es una institución de educación superior de alta calidad, en búsqueda de la excelencia académica, con énfasis en la formación de personas con valores democráticos y éticos, enmarcados en un contexto cristiano ecuménico.

MISIÓN DEL RECINTO METRO

El Recinto Metropolitano ofrece a estudiantes de diversos trasfondos culturales y nacionales una formación académica dirigida al desarrollo de líderes y emprendedores comprometidos con hacer contribuciones significativas enmarcadas en el servicio, los valores democráticos y la reafirmación de nuestro carácter como una institución de raíces cristianas con el enfoque ecuménico de la Universidad Interamericana de Puerto Rico.

Es política de la Universidad garantizar igualdad de oportunidades en todos sus programas educativos, servicios y beneficios. No se discriminará a ningún estudiante por raza, color, religión, género, origen nacional, impedimento, edad, estado civil, apariencia física, afiliación política o cualquier otra clasificación protegida al amparo de las disposiciones del Título IX de las Enmiendas a la Ley de Educación de 1972, la Sección 504 de la Ley de Rehabilitación de 1973, la Ley de Americanos con Impedimento de 1990 y cualquier otra ley o reglamentación estatal o federal aplicable.

ACTIVIDADES EXTRACURRICULARES

La vida universitaria comprende un cúmulo de experiencias con dos componentes mayores. El primero de esos es el currículo. Este es un conjunto de cursos que tomarás para completar el grado que te propones alcanzar. Consiste de cursos del Programa de Educación General, cursos de concentración y requisitos relacionados y cursos electivos. Es imprescindible dedicar tus esfuerzos a sacar el mayor provecho de estos cursos, lo que te permitirá acceder luego a las mejores oportunidades de empleo y de estudios graduados o profesionales.

El segundo componente de la vida universitaria atiende tu desarrollo personal y profesional fuera del salón de clases. Estas experiencias pueden ser cocurriculares, tales como conferencias, congresos, simposios y encuentros profesionales, que cubren o profundizan temas considerados dentro de los cursos. Otras experiencias dentro de este componente son las extracurriculares, que tratan sobre temas y aspectos no necesariamente considerados dentro de los programas académicos. Entre éstas experiencias se encuentran actividades de naturaleza social, religiosa, deportiva, de servicio, cultural, recreativa y de desarrollo de líderes.

Las actividades cocurriculares y extracurriculares son organizadas mayormente por las facultades académicas, las organizaciones estudiantiles, el Consejo de Estudiantes y el Decanato de Estudiantes. Enriquecen de manera significativa la experiencia universitaria y contribuyen mucho a tu desarrollo personal y profesional.

Puedes enterarte de las actividades cocurriculares y extracurriculares que hay en el Recinto consultando la página del recinto (www.metro.inter.edu) y leyendo el boletín **Huellas**, que se publica periódicamente. También debes leer con frecuencia la programación que aparece en los monitores de plasma que hay en el Recinto.

CENTRO DE APOYO ESTUDIANTIL

El Centro de Apoyo Estudiantil (CAE) de la Inter Metro dirige sus esfuerzos a promover la integración social y académica del estudiante de primer año mediante una transición armoniosa de los alumnos a la vida universitaria, con el objetivo de fomentar el logro de sus metas como universitario. El CAE ofrece los siguientes servicios:

Atención a situaciones de estudiantes relacionadas con su quehacer educativo mediante entrevistas individuales y contactos con el personal administrativo y la facultad.

Apoyo a eventos de confraternización que promuevan la integración entre los estudiantes con sus pares, los miembros del Consejo de Estudiantes, las organizaciones estudiantiles, la facultad, el personal administrativo y otros grupos de interés.

Coordinación de talleres a tono con las necesidades identificadas.

Diálogo con los estudiantes en los salones de clases a fin de compartir información que facilite su adaptación a la vida universitaria y el logro de su proyecto educativo.

Colaboración en los procesos de matrícula.

El CAE ofrece sus servicios de lunes a viernes de 8:00 am a 12:00 m y de 1:00 a 5:00 pm.

CENTRO DE ESTUDIANTES

El Centro de Estudiantes ocupa las áreas abiertas del primer piso. Provee un lugar para tu esparcimiento y la práctica de deportes tales como el billar y el tenis de mesa. Allí puedes encontrar espacios para recreación pasiva, con mesas para jugar dominó y otros juegos de mesa. También provee espacios para compartir con tus compañeros y *hotspots* para conectarte a la red de forma inalámbrica. Para obtener los servicios del Centro de Estudiantes, debes presentar tu tarjeta de identificación.

El Centro de Estudiantes provee acceso directo al estacionamiento, a la Capilla y la Oficina de Capellanía Universitaria, a la librería Metrolibros, a la Oficina de Relaciones Internacionales, a la oficina de la Tuna Universitaria, a la Oficina de Apoyo Estudiantil, al Programa de Orientación Universitaria, a la Cafetería, al Centro Multilingüe, al Centro de Redacción Multidisciplinario, al Centro de Primeros Auxilios y al centro Matemática a toda Hora (MATH).

CENTRO DEPORTIVO

Todos los miembros de la comunidad universitaria tienen acceso al Centro Deportivo, que está ubicado fuera del edificio principal, al extremo del estacionamiento para estudiantes. El Centro cuenta con canchas de volibol y baloncesto bajo techo, canchas de tenis al aire libre, salón con equipo para levantamiento de pesas, bicicletas estacionarias y trotadoras. El Centro Deportivo permanece abierto en horario regular.

DEPARTAMENTO ATLÉTICO

Como estudiante del Recinto Metro, puedes participar en la práctica recreativa y competitiva de diversos deportes. Los atletas competitivos pueden participar en dos ligas separadas: la Liga Interinstitucional de Deportes Extramuros (LIDE) y la Liga Atlética Interuniversitaria (LAI). La LIDE es la liga deportiva en la que se enfrentan equipos de todos los recintos de la Universidad Interamericana. La LAI es una liga en la que el equipo de la UIPR se enfrenta a equipos de otras universidades en Puerto Rico. Si tienes interés en practicar algún deporte y representar a la Inter, comunícate con el Sr. Jesús Cora Navarro, Director Atlético, en el Centro Deportivo, a través de la extensión 2526 o escribiendo a la dirección jacora@metro.inter.edu.

DIRECTORIO TELEFÓNICO DE OFICINAS DE SERVICIO
(CUADRO TELEFONICO 787-250-1912)

OFICINA	UBICACIÓN	EXT.
Admisiones	Tercer piso	2418
Asistencia Económica	Tercer piso	2185
AVANCE	Tercer piso	2437
Capellanía Universitaria	Primer piso	2164
Centro de Acceso a la Información	Segundo piso	2514
Centro de Apoyo Estudiantil	Primer piso	2258
Centro de Aprendizaje a Distancia y Desarrollo Tecnológico	Sótano Estacionamiento Multipisos	2387
Centro de Estudiantes	Primer Piso	
Centro de Redacción Multidisciplinario	Prime Piso	2222
Centro de Informática y Telecomunicaciones	Sótano Estacionamiento Multipisos	2273
Centro Deportivo	Centro Deportivo	2233
Consejo de Estudiantes	250	2479
Decanato de Estudiantes	247	2277
Departamento Atlético	Complejo Deportivo	2526
Decanato de Asuntos Académicos	Tercer piso	2289
Departamento de Artes Liberales	637	2145
Departamento de Ciencias de Computadoras y Matemáticas	419	2144
Departamento de Ciencias Naturales	419	2323
Departamento de Teología e Historia	637	2602
Departamento de Artes Contemporáneos (Música y Diseño)	237	2507
Departamento Graduado de Empresas	634	2043
Departamento Subgraduado de Empresas	634	2321
Departamento de Educación	533	2245
Departamento de Enfermería	4XX	2159
Departamento de Justicia Criminal	532	2156
Departamento de Psicología	519	2227

Departamento de Lenguas Modernas	637	2177
Departamento de Tecnología Médica	427	2401
Departamento de Trabajo Social	531	2523
Facultad de Empresas	634	2285
Facultad de Ciencias y Tecnología	419	2142
Facultad de Educación y Profesiones de la Conducta	533	2410
Facultad de Estudios Humanísticos	637	2175
Gerencia de Matrícula	306	2284
Gimnasio	Complejo Deportivo	2233
Librería MetroLibros	129	2433
Centro de Primeros Auxilios	130	2398
Programa de Carreras Cortas	Edificio Bernardini, Hato Rey	2107
Programa de Honor	104	2440
Programa de Orientación Universitaria	111	2196
Relaciones Internacionales	127	2340
Recaudaciones	311	3136
Reclutamiento y Admisiones	310	2463
Rectoría	Tercer piso	2105
Registraduría	Tercer piso	2138
Relaciones Internacionales	127	2305
ROTC	Casa Reyes	2040
Seguridad	Sótano CeDIIn	2000
Taller de Teatro	Segundo piso	2371
Teatro	Tercer piso	2234

ESTACIONAMIENTO

Existen dos áreas principales de estacionamiento para los autos de los estudiantes en el Recinto: el Estacionamiento Multipisos, ubicado frente al Recinto, al cruzar la calle Francisco Seín y el estacionamiento abierto, que queda al lado sur del Edificio John Will Harris. El último tiene acceso directo al Centro de Estudiantes y al Piso 2, cerca del Centro de Acceso a la Información (Biblioteca).

El costo para usar ambos estacionamientos es de \$1.12 para vehículos con el sello de acceso. Los conductores de vehículos sin el sello deberán pagar la tarifa de visitantes, \$2.23. Ambos costos incluyen el IVU.

El sello de acceso se puede obtener radicando una solicitud mediante un formulario en la Caseta de Seguridad, ubicada en la entrada del estacionamiento de estudiantes del Recinto.

Para solicitar el permiso de acceso, el estudiante deberá presentar los siguientes documentos:

- Tarjeta de identificación
- Programa de clases con evidencia de pago
- Licencia de conducir vigente
- Licencia del vehículo vigente
- Autorización del dueño del vehículo, en el caso de que el estudiante no sea el dueño

Todo usuario deberá cumplir con las leyes, normas, disposiciones y reglamentos aplicables a estacionamientos, automóviles y tránsito vigentes. Por razones de seguridad, exhortamos a todos los usuarios de los estacionamientos a estacionar los vehículos en reversa.

GRUPOS DE TALENTO

El Recinto Metro es el orgulloso mecenas de varios grupos de talento que enriquecen nuestro ambiente con sus ejecutorias académicas y artísticas. Estos grupos tienen una presencia significativa en los eventos oficiales del Recinto y se presentan ante foros fuera del Recinto y de Puerto Rico. Los estudiantes elegibles que pertenecen a los grupos de talento reciben un incentivo por su participación.

Grupo de talento	Persona contacto
CuentaCuentos	Dra. Zulma Ayes Ext. 2177
Sociedad de Debate	Dra. Zulma Ayes Ext. 2177
Taller de Teatro	Dr. Antonio García del Toro Ext. 2371
Tuna Interamericana	Prof. María E. Rodríguez Ext. 2213

INTERNACIONALIZACIÓN

En el 2010 el Recinto Metro de la UIPR puso en marcha su **Plan Estratégico para la Internacionalización**. En este plan, desarrollado como resultado de un autoestudio llevado a cabo por el Recinto bajo la tutela del *American Council on Education*, se han planteado cuatro metas de internacionalización. Estas metas tienen como fin que los estudiantes del Recinto Metro desarrollen cuatro competencias que les permitirán participar plenamente como ciudadanos en una comunidad global:

- (1) *destrezas en la solución de problemas y en la toma de decisiones*
- (2) *dominio de por lo menos dos idiomas*
- (3) *aprecio por la diversidad cultural, y*
- (4) *sensibilidad interpersonal y empatía con las necesidades de los individuales*

La Oficina de Relaciones Internacionales (ORI), ubicada en la oficina 126, es la unidad del Recinto responsable por implementar el **Plan Estratégico para la Internacionalización**. Por tanto, es responsable por la internacionalización del estudiantado, lo que se logrará al fomentar la participación de la comunidad universitaria del Recinto en actividades con dimensiones internacionales. Además, la ORI es la oficina principal de apoyo a los estudiantes que deseen realizar actividades de internados e intercambios con universidades o centros de estudios en otros países, así como de los estudiantes internacionales presentes y futuros en el Recinto.

Para más información sobre el Plan Estratégico para la Internacionalización, visita la Oficina de Relaciones Internacionales o escribe al Dr. Ramón Ayala, Director, a rayala@intermetro.edu.

ORGANIZACIÓN DEL RECINTO

El Recinto Metro es la unidad más grande del sistema de la Universidad Interamericana de Puerto Rico. En él estudian cerca de 8,000 estudiantes y trabajan casi 500 empleados. Los profesores se conocen como los miembros de la facultad. Los empleados de apoyo se conocen como empleados administrativos. Todos trabajan para ayudarte a alcanzar tus metas académicas.

La persona de mayor autoridad en la comunidad académica del Recinto es la Rectora, la profesora Marilina Wayland. La Rectora encabeza un grupo de empleados distribuidos en diferentes oficinas de apoyo o de servicio directo a los estudiantes activos, los exalumnos y los futuros estudiantes.

El quehacer académico es apoyado por cientos de empleados administrativos que laboran tanto en las facultades como en otras unidades administrativas. Existen tres decanatos de área que apoyan toda la actividad universitaria: Decanato de Administración, Decanato de Asuntos Académicos y Decanato de Estudiantes.

El siguiente organigrama presenta cómo está organizada la jerarquía del Recinto Metro hasta el nivel de Facultad. El programa de estudios que persigues pertenece a una de cuatro facultades académicas: Ciencias y Tecnología, Educación y Profesiones de la Conducta, Empresas y Estudios Humanísticos.

Cada facultad está a cargo de un decano o decana y comprende varias escuelas o departamentos que administran directamente todos los asuntos relacionados con los programas académicos. Los nombres de esos departamentos o escuelas y de las personas que los dirigen están presentados en los organigramas que aparecen a continuación.

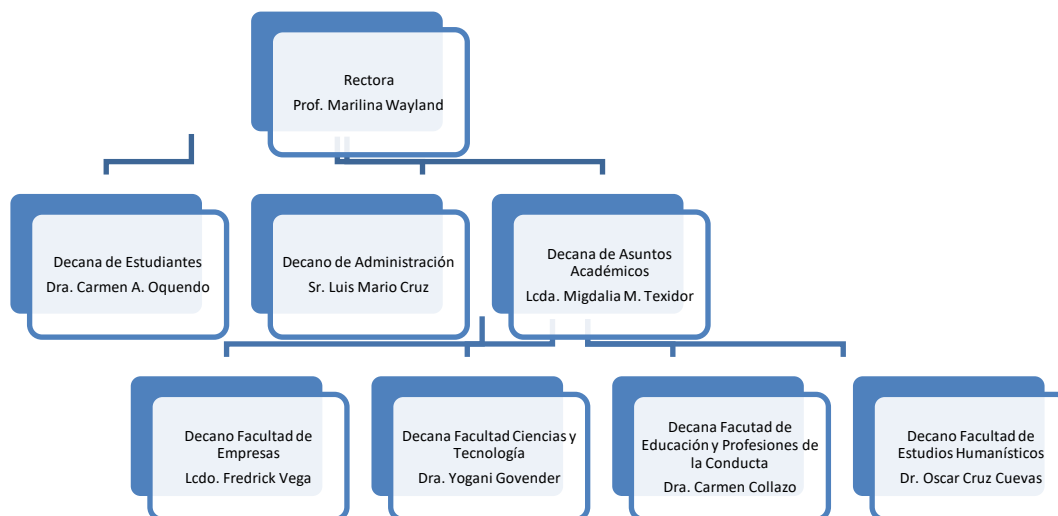

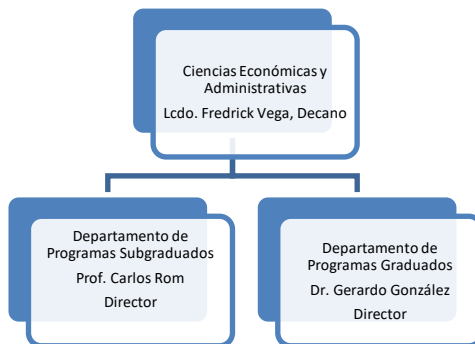

ORGANIZACIONES ESTUDIANTILES

Abriendo Caminos
Alianza Estudiantil de Caguas
Alpha Phi Omega
American Marketing Association, Capítulo Inter Metro
American Medical Student Association, AMSA
Asociación Cristiana Universitaria, ACU
Asociación de Estudiantes de Ciencias Biomédicas
Asociación de Estudiantes de Ciencias Políticas
Asociación de Estudiantes de Contabilidad
Asociación de Estudiantes de Justicia Criminal
Asociación de Estudiantes de Maestría en Trabajo Social
Asociación de Estudiantes de Psicología Inter-Metro (AEPSIM)
Asociación de Estudiantes de Química
Asociación de Estudiantes de Tecnología Médica
Asociación de Estudiantes de Trabajo Social
Asociación de Futuros Maestros
Asociación de Jóvenes Universitarios Católicos
Asociación de Tecnología Deportiva y Atletas
Asociación Preveterinaria
Association of Latino Professionals for America (ALPFA)
Capítulo Universitario de la Cámara de Comercio de Puerto Rico
Club ROTARACT
Equipo de Estudiantes Emprendedores
Equipo de Tutores Fortalece tu Ciencia
Huellas de Honor
Inter Design Association
Inter Math
Inter Metro Chess Club Dancers
Inter Metro Speech-Language Pathology Student Chapter (IMSLPSC)
International Entrepreneurship Association
MedLife Inter Metro
Microbiology Students Association
National Society of Leadership and Success (NSLS)
Nursing Association Inter Metro
Organización de Apoyo Psicológico
Pharma Global Students Association (PGSA)
Puerto Rico Pre-Dental Association, Capítulo Inter Metro
Roots and Shoots Inter Metro
Sports and Technology Management Association
Writer's Circle

Para más información sobre las organizaciones estudiantiles o para formar una organización estudiantil, comunícate con la Sra. Raquel Fuentes (ext. 2232), visita el Decanato de Estudiantes (247) o escribe a rfuentes@metro.inter.edu. También puedes comunicarte con los consejeros de las organizaciones que son parte de tu facultad.

PREGUNTAS FRECUENTES

¿Cuenta el Recinto Metro con un **Programa de Honor**?

Sí. El Programa de Honor de la UIPR tiene como fin lograr el máximo desarrollo del estudiante subgraduado académicamente talentoso. Aspira a atraer a los estudiantes que buscan un programa académico que los rete y dirija a través de un enfoque interdisciplinario y de pensamiento crítico.

¿Existen servicios de **tutorías**?

Sí. Ofrecemos tutorías libres de costo en español, inglés, matemáticas, contabilidad y computadoras. Los centros que ofrecen este servicio están cerca del Centro de Estudiantes y son el Centro Multilingüe, el Centro de Redacción Multidisciplinario y el centro Matemáticas a Toda Hora. Estos centros también proveen un espacio y ambiente relajado que te permitirá estudiar tranquilamente.

¿Qué tipos de **ayudas económicas** hay?

Hay diferentes tipos de ayuda económica disponibles para estudiantes que cualifiquen. Además de las becas *Pell*, el Programa de Estudio y Trabajo, las becas institucionales y los préstamos federales, hay algunas becas especiales, que se otorgan a base de criterios específicos, tales como el talento artístico o atlético y el desempeño excepcional en alguna disciplina. Para acceder a estas becas es requisito haber completado la FAFSA. Para más información, pasa por la Oficina de Asistencia Económica, ubicada en el Tercer Piso.

¿Puedo hacer una **concentración menor** además de mi concentración?

Sí. Oriéntate con tu consejero académico o el director de tu departamento para determinar qué opciones de concentraciones menores pueden ayudarte a expandir tus horizontes académicos.

¿En qué **orden debo tomar** las **clases**?

Para organizar tus estudios, debes referirte al secuencial curricular de tu programa de estudios, disponible en www.metro.inter.edu o comunicarte con tu consejero académico o el director de tu departamento.

¿Dónde están ubicados los **salones de clases**?

La mayoría de los salones están ubicados en los pisos 2 al 6 del edificio John Will Harris. Hay salones adicionales en el CIT y en Diseño. También hay salones de clases en el Centro Universitario de Caguas.

¿Puedo **cambiar los cursos** en los que estoy matriculado?

Sí, siempre y cuando estés dentro del periodo de cambios que estipula el calendario académico.

¿Hay **residencias** para estudiantes dentro del Recinto Metro?

No hay residencias en el Recinto Metro.

¿Tiene el Recinto Metro acceso a la **transportación pública**?

Sí. Cerca del Recinto hay una parada de la AMA (Ruta # 31). También contamos con servicio de *trolley* entre el Recinto y la estación de Cupey del Tren Urbano. El horario de servicio del *trolley* aparece en www.metro.inter.edu.

¿Me puedo **cambiar de concentración**?

Sí. Antes de llevar a cabo el cambio, debes asesorarte con un consejero profesional, tu consejero académico o con el director del departamento al que pertenecen tanto tu programa de estudios actual como el programa al que piensas cambiarte. También debes consultar con oficiales de Asistencia Económica, pues el cambio puede afectar tu elegibilidad para algunas becas.

¿Cómo puedo ser **estudiante a tiempo completo**?

Al nivel subgraduado necesitas matricularte en un mínimo de 12 créditos por trimestre o semestre para ser considerado estudiante a tiempo completo.

¿Cuál es la **dirección física** del Recinto?

Carretera Estatal # 1 Esq. Calle Francisco Seín
Monacillos, Río Piedras, Puerto Rico 00926

¿Puedo tomar **cursos en inglés**?

Sí, puedes tomar cursos y hasta completar varios programas académicos en inglés. Los programas subgraduados que se ofrecen en inglés son Ciencias Biomédicas, Desarrollo Empresarial y Gerencial, Contabilidad, Gerencia de Recursos Humanos, Mercadeo, Psicología y Enfermería. En el Programa de Clases que se genera cada término se incluye una sección con los cursos que se ofrecen en inglés.

¿Dónde están las **oficinas relacionadas con la matrícula**?

Todas las oficinas relacionadas con el proceso de matrícula están ubicadas en el Tercer Piso. El proceso completo conlleva la selección de cursos, la matrícula en los cursos y el pago de la matrícula, que se efectúan tanto en línea (web.inter.edu) como en persona, en las oficinas de Registraduría y Recaudaciones.

¿Cómo puedo **hacer matrícula**?

Matricularse es fácil y se puede hacer completamente en línea (web.inter.edu). Los pasos son:



¿Puedo fundar una **organización estudiantil**?

Sí. En el caso de que encuentres que ninguna organización estudiantil reúne tus intereses, puedes organizar una, de acuerdo con lo que establece el Reglamento General de Estudiantes. Puedes buscar más información sobre el proceso en el Decanato de Estudiantes.

¿Puedo participar en **internados** o **intercambios**?

Sí. La Universidad Interamericana de Puerto Rico tiene suscritos muchos acuerdos de intercambio con universidades prestigiosas en todo el mundo. También hay muchas opciones de internados en diversas entidades educativas, comerciales y gubernamentales. Para participar de estas experiencias, acércate a tu consejero académico o pasa por la Oficina de Relaciones Internacionales. Debes buscar información con tiempo suficiente de antelación.

¿Es el Recinto Metro un lugar **seguro** para estudiar?

Sí. El Recinto cuenta con guardias de seguridad debidamente adiestrados para atender situaciones inesperadas y de emergencia que puedan ocurrir en cualquier momento del día o de la noche. Anualmente, se publica el Boletín de Seguridad, que está disponible en la www.metro.inter.edu.

¿Es mejor **darse de baja** de un curso o esperar y recibir una F?

La decisión de darte de baja de un curso debe ser bien pensada y consultada con tu consejero académico, algún profesor, el director del departamento al que pertenece tu programa o un consejero profesional, que te puede ayudar a evaluar tu situación particular. Al hacer esta evaluación se debe tomar en cuenta cómo estás cumpliendo con la Norma de Progreso Académico Satisfactorio.

¿Qué debo hacer si recibo una calificación de **“Incompleto”**?

La otorgación de una calificación de Incompleto está reglamentada en el Catálogo General. Puedes solicitar un incompleto o el profesor puede adjudicarte esa calificación si has completado por lo menos el 60% de los trabajos relacionados con el curso y, por una razón válida, no puedes terminarlo. El calendario académico dispone una fecha límite para que tu profesor remueva esa nota. Por lo tanto, debes comunicarte con el profesor con suficiente antelación para completar los requisitos del curso antes de esa fecha.

¿Cuál es la importancia del **calendario académico**?

Cada término académico tiene un calendario que anuncia las fechas límite para diferentes procesos. Debes prestar atención especial a las siguientes fechas, que no son flexibles: fecha para matrícula tardía, fecha de inicio de clases, fecha para informar AW, fecha para solicitar graduación el próximo término, fecha para darse de baja parcial, fecha del último día de clases y período de exámenes finales.

El calendario académico aparece en el programa de clases impreso y también se encuentra disponible en www.metro.inter.edu.

¿Qué es un **secuencial curricular**?

El secuencial curricular es un documento que lista en orden sugerido todos los cursos que debes tomar para completar tu grado académico y el orden en que debes tomarlos, con sus requisitos y correquisitos. Un requisito es un curso que debes tomar antes de matricularte en otro; un correquisito es un curso que debes tomar concurrentemente (a la vez) con otro. Es importante tomar los cursos en el orden sugerido para no atrasar tu plan de estudios. Los secuenciales para cada programa están disponibles en tu departamento o escuela y en www.metro.inter.edu.

PROGRAMA DE ORIENTACIÓN UNIVERSITARIA

El Programa de Orientación Universitaria (POU) tiene como misión promover el desarrollo integral del estudiante, de manera que alcance su meta formativa y, por ende, su autorrealización y bienestar. Como proceso de ayuda, la consejería profesional tiene un enfoque preventivo y de desarrollo de los individuos. De ser necesario, identifica, refiere y coordina servicios para los estudiantes que pueden presentar conductas patológicas en el escenario educativo.

Los servicios del POU son ofrecidos por profesionales licenciados que ayudan al estudiante a desarrollar las destrezas necesarias para obtener el mayor provecho de la experiencia universitaria. Por tanto, la orientación va dirigida a atender las diversas necesidades del estudiante universitario en las siguientes áreas:

- Personal: relaciones interpersonales, autoestima, autoconocimiento, motivación, toma de decisiones, etc.
- Vocacional: exploración y selección de carreras, toma de decisión vocacional, definición de objetivos académicos, selección de concentración, etc.
- Educativa: técnicas de estudio y motivación académica.

En el POU también podrás encontrar apoyo en el proceso de búsqueda de empleo y de prepararte para el proceso de solicitud de empleo.

SEGURIDAD

La Oficina de Seguridad está ubicada en el sótano del Centro de Desarrollo Integral (CeDI). Es la oficina a cargo de velar por la seguridad en el Recinto y la primera instancia en situaciones de emergencia. También es la encargada de hacer cumplir el Reglamento para el Acceso, Tránsito y Estacionamiento de Vehículos de la Universidad Interamericana de Puerto Rico.

Es responsabilidad de la administración del Recinto publicar anualmente el Boletín de Seguridad, en la que se detallan los delitos ocurridos en el recinto durante el año anterior. Puedes obtener copia del Boletín en la página www.metro.inter.edu.

La Oficina de Seguridad es también responsable de guardar los objetos encontrados en el Recinto. Si has perdido algún objeto de valor, es posible que lo puedas encontrar allí. Igualmente, puedes dejar allí algún objeto que encuentres en los predios del Recinto, para hacerlo llegar a su dueño.

Otras responsabilidades de la Oficina de Seguridad son:

- Emitir y validar las tarjetas de identificación para todos los miembros de la comunidad académica del Recinto.
- Autenticar los estudiantes para propósitos de usar el sistema de información y tomar cursos en línea.
- Emitir los sellos de acceso a los estacionamientos.

Otra responsabilidad de la Oficina de Seguridad es apoyar la implantación de los planes de seguridad contemplados en el Protocolo para el Manejo de Situaciones de Violencia Doméstica que Afectan a los Estudiantes en las Unidades Académicas del Sistema y el Protocolo para Manejar Violaciones a las Disposiciones del Título IX.

SEÑALES DE ALERTA DE UNA SITUACION PELIGROSA

Una persona con las siguientes señales puede representar riesgo para la seguridad en el Recinto:

conducta sospechosa
comportamiento agresivo o violento
incoherencia
inmovilidad
descuido en su apariencia
uso de alcohol o drogas
intención de suicidio o asesinato
posesión de un arma

Medidas de Seguridad Preventiva

1. Trata de estar acompañado en todo momento; andar en grupo es más seguro. No te quedes solo en un salón de clases; utiliza la biblioteca.
2. Determina si realmente debes llevar la cartera. En todo caso, porta solamente el dinero necesario y evita el uso de prendas u objetos de valor que llamen la atención.
3. Si te siguen a pie, cruza la calle y cambia de dirección, mirando frecuentemente hacia atrás para que quien te siga sepa que no te puede sorprender.
4. Mantente alerta a cualquier situación que surja a tu alrededor.
5. Camina de noche solamente por lugares bien iluminados.
6. Evita hacer uso de ascensores, escaleras o servicios sanitarios si estás solo, especialmente fuera de horas laborables.
7. Familiarízate con la ubicación de las puertas de emergencia y de los teléfonos.
8. Si eres atacado, mantente tranquilo y piensa en tus opciones. Si el agresor está armado, no te resistas. Evalúa la situación. Si una estrategia no funciona, prueba con otra, como la negociación, distraer al atacante y huir a un lugar seguro o gritar para atraer la atención.

**En caso de emergencia, llama a la
Guardia Universitaria,
a la extensión 2000.**

SERVICIOS DE APOYO (ACADÉMICO)

El Recinto Metro mantiene un compromiso firme con la excelencia académica en todos sus programas. A tono con esta realidad, ofrece servicios que te ayudan a enfrentar efectivamente los requisitos de tus cursos. Si enfrentas dificultades en alguna materia básica o avanzada, existen servicios de tutorías diseñados para fortalecer tus destrezas académicas.

Las tutorías para los cursos de destrezas básicas (español, inglés y matemáticas) son ofrecidas en instalaciones ubicadas en el Primer Piso, cerca del Centro de Estudiantes y la Cafetería Inter-Metro.

Unidad de Servicio y Ubicación	Servicios provistos
Centro de Acceso a la Información (Biblioteca) - Segundo piso	Uso de libros, computadoras, salas de reuniones, salas de revistas, centro audiovisual, áreas para estudio individual o grupal y centros de investigación sobre temas de estudio en el Recinto Metro
Centro de Aprendizaje a Distancia y Desarrollo Tecnológico (CADDT) – Primer piso estacionamiento multipisos	Apoyo a estudiantes que toman cursos a distancia Exámenes custodiados Consultas técnicas sobre el uso de <i>Blackboard</i>
Centro de Redacción Multidisciplinario (CREM) - Primer piso	Apoyo académico en todas las fases de la redacción de documentos Tutorías individuales y grupales
Centro de Informática y Telecomunicaciones (CIT) – Primer piso Estacionamiento Multipisos	Laboratorio abierto con computadoras, salones de videoconferencia, acceso a Internet, sala con <i>Wi-Fi</i> para computadoras portátiles Activación de cuentas electrónicas
Centro Multilingüe (CEM) - Primer piso	Fortalecimiento de las destrezas de comunicación oral en inglés y otros idiomas Uso de programa virtual para el desarrollo y fortalecimiento de las destrezas del lenguaje (leer, escribir, hablar y escuchar) en español, inglés, árabe, francés, italiano, portugués, alemán y mandarín
Matemáticas a toda Hora (MATH) - Primer piso	Tutorías de matemáticas para todos los cursos

SERVICIOS DE APOYO (NO ACADÉMICO)

Unidad de Servicio	Servicios provistos
Centro de Apoyo Estudiantil - 110	Contacto entre los estudiantes de primer año y los servicios que ofrece el Recinto Metro
Centro de Primeros Auxilios – Primer piso	Servicios de primera ayuda Toma de signos vitales Apoyo para el manejo de condiciones leves no urgentes Coordinación de transportación en ambulancia hacia hospitales en situaciones de emergencia Centro de Lactancia
Clínica Interamericana de Servicios Psicológicos – Casa Sánchez	Evaluación psicológica, cognoscitiva y psicoeducativa para niños y adultos Evaluación psicológica y vocacional Consejería individual y grupal Consejería y psicoterapia para miembros de la comunidad universitaria y de la comunidad*
Consejo de Estudiantes – 250	Becas especiales Actividades de desarrollo estudiantil Ayuda para enfrentar los retos de la vida universitaria
Decanato de Estudiantes – 247	Orientación sobre organizaciones estudiantiles y desarrollo de liderazgo Información sobre derechos y deberes de los estudiantes Apoyo a estudiantes involucrados en situaciones de violencia u hostigamiento Información sobre prevención de abuso de alcohol y otras drogas Manejo de casos disciplinarios
Oficina de Capellanía Universitaria – Centro de Estudiantes	Asesoramiento espiritual Consejería pastoral Oportunidades para el estudio de la Palabra Actividades de adoración comunitaria
Oficina de Relaciones Internacionales - 127	Orientación sobre intercambios, internados, viajes educativos y experiencias de desarrollo fuera de Puerto Rico Apoyo a estudiantes internacionales
Oficina de Seguridad - Sótano CeDIn	Toma de fotos para tarjeta de identificación Trámite del sello de estacionamiento Objetos perdidos/encontrados Proceso de autenticación del estudiante Respuesta en casos de emergencia
Oficina de Servicios a los Estudiantes con Impedimentos - 111	Trámite de solicitudes de acomodo razonable Consejería profesional y orientación vocacional Coordinación de servicios de apoyo (asignación de tutores, amanuenses, intérpretes, lectores y acompañantes) Coordinación de transportación a través de Llame y Viaje Desarrollo y presentación de talleres para promover el desarrollo integral de los estudiantes con impedimentos

Programa de Orientación Universitaria (POU) - 111	Consejería personal Talleres sobre desarrollo personal y académico Ayuda en selección de carrera, cambio de concentración e inicio a estudios graduados Preparación para el empleo y colocaciones
--	---

*Servicios disponibles a un costo reducido

TARJETA DE IDENTIFICACIÓN

Según establece el Reglamento General de Estudiantes, debes portar tu tarjeta de identificación en todo momento mientras estés en el Recinto. Puedes obtener y validar tu tarjeta en la Oficina de Seguridad. Tu tarjeta también te permitirá entrar a áreas con acceso controlado en el Recinto. También es requisito presentarla para recibir ciertos servicios.